



Asociația G.A.L. DELTA DUNĂRII

ecoroute



Asociația POARTA ALMĂJULUI

Nume proiect: Dinamizarea sectorului turistic de la nivel local cu ajutorul noilor tehnologii prin acțiuni de cooperare rurală interteritorială

Parteneri proiect: Asociația „Poarta Almăjului” și Asociația G.A.L. Delta Dunării

Obiectivul general al proiectului este dezvoltarea de acțiuni de cooperare interteritorială în vederea susținerii sectorului turistic, prin punerea în valoare a obiectivelor cu potențial turistic din teritoriile GAL-urilor partenere în proiect, cu scopul optimizării experienței vizitatorilor cu sprijinul noilor tehnologii.

Obiective specifice:

- Elaborarea unui inventar comun care să reflecte situația specifică a sectorului turistic în teritoriile GAL din punct de vedere al obiectivelor de interes;
- Implementarea unei aplicații informatice comune conținând imagini, text, video și audio cu scopul creșterii nivelului de accesibilitate a turiștilor la obiectivele de interes din teritoriu;
- Informarea populației cu privire la potențialul turistic al teritoriului și promovarea metodelor optime de valorificare a acestuia.

Rezultate obținute:

- O metodologie comună de inventariere a obiectivelor turistice
- Un inventar comun conținând totalitatea obiectivelor turistice
- O aplicație comună cuprinzând informații turistice din teritoriile vizate de proiect
- Materiale informative privind tematica cooperării

Descoperă și tu obiectivele antropice, culturale, naturale și tradițiile locale cu ajutorul **rutelor tematice** selecționate la nivelul fiecărui teritoriu. **Descarcă gratuit** aplicația mobilă “Ecoroute” pentru Android (Google Play) sau Iphone (App Store) și vino să petreci o experiență rurală autentică!



Măsura 421 PNDR “Implementarea proiectelor de cooperare”

Tematica proiectului: elaborarea unor rute turistice interconectate care sa devina produse turistice durabile, prin intermediul carora sa se promoveze destinații, tradiții, obiceiuri și specificul local – elemente creatoare de identitate locala.

Proiectul de cooperare interteritorială „Dinamizarea sectorului turistic de la nivel local cu ajutorul noilor tehnologii prin acțiuni de cooperare rurală interteritorială” urmarește punerea în valoare din punct de vedere turistic a teritoriilor acoperite de către grupurile de acțiune locale partenere în proiect, informarea pietei turistice asupra diversității obiectivelor acestora și promovarea și încurajarea unor forme de turism durabil prin utilizarea noilor tehnologii.



Prezentarea proiectului de cooperare.....	2
Resursele naturale	
Asociația „Poarta Almăjului”	4
Asociația G.A.L. Delta Dunării	6
Resursele istorico-naturale	
Asociația „Poarta Almăjului”	8
Asociația G.A.L. Delta Dunării	10
Evenimente locale și timp liber	
Asociația „Poarta Almăjului”	12
Asociația G.A.L. Delta Dunării	13
Cazare și restaurante	
Asociația „Poarta Almăjului”	14
Asociația G.A.L. Delta Dunării	15
Rute turistice	
Asociația „Poarta Almăjului”	16
Asociația G.A.L. Delta Dunării	18



Asociația „Poarta Almăjului”

1. **Cascada Bigăr** ocupă locul 1 în top 8 cele mai frumoase cascade din lume, conform The World Geogrpahy, fiind de departe cel mai popularizat și mai atractiv obiectiv turistic natural din zonă. Cascada face parte din Parcul Natural Cheile Nerei-Beușnița, fiind situată la 12 kilometri de localitatea Bozovici, într-un peisaj unic prin spectaculozitate și atractivitate turistică.



2. **Rezervațiile de munte Cheile Corcoaiei și Ciucevele Cernei** sunt situate pe raza localității Padeș, județul Gorj. Formațiunile geomorfologice existente aici sunt de o frumusețe rară, dând posibilitatea oamenilor să explice apariția acestor peisaje magnifice prin legende. Legenda relatează despre un tânăr foarte puternic și curajos pe nume Iovan Iorgovan în care și-au pus încrederea oamenii din așezările care înconjurau munții din aceasta zonă.



3. **Parcul Național Domogled-Valea Cernei** reprezintă zona cu cea mai ridicată biodiversitate în ceea ce privește lepidopterele: circa 45% din fauna de fluturi țării este concentrată aici. De asemenea, în arealul sitului s-au identificat în total 25 de tipuri de habitate, dintre care este demn de amintit habitatul cu pin negru de Banat.



Recomandări:

1. Peștera Lazului
2. Lacul Trei Ape
3. Cheile Nerei
4. Munții Semenic - Cheile Carașului
5. Râpa Neagră



4. **Peștera Cloșani și Peștera Cioaca cu Brebenei** fac parte din rezervația Piatra Cloșanilor, care este o arie naturală protejată, de interes național, ce corespunde categoriei a IV-a IUCN (rezervație naturală de tip mixt inclusă în Parcul Național Domogled - Valea Cernei), situată în județul Gorj, pe teritoriul administrativ al comunei Padeș. Aria naturală este situată în Munții Mehedinți, în arealul Vulcan-Motru, în partea nord-vestică a satului Cloșani, la limita vestică a județului Gorj cu județul Mehedinți.



5. „**Sfinxul Bănățean**”, cunoscut și sub denumirea de „Sfinxul de la Topleț”) se află în sud-estul județului Caraș-Severin, pe teritoriul administrativ al comunei Topleț, în partea nordică a satului Bârza. Sfinxul reprezintă o figură dacică - un cap de om cu un coif dacic orientat cu fața spre vest. Nici până în momentul de față nu se știe cum a fost posibilă o sculptură a naturii atât de perfectă. Stânca are o înălțime de 16 m și lățime de 8 m putând fi ușor observată de la distanță de pe drumul european E70 București - Timișoara.



6. Cascada Bobot Mehadia este situată în Comuna Mehadia, Județul Caraș - Severin. Deși este mai puțin cunoscută și popularizată în plan turistic, în comparație cu celebra cascadă Bigăr, și aceasta este foarte spectaculoasă prin natura sa. Cascada este accesibilă la pas, urmând trasee turistice din Băile Herculane, având o dificultate a accesului medie.

7. **Lacul Miniș** (Lacul Gura Golumbului) este alimentat de apa râului cu același nume și se află pe Cheile Minișului. Acestea sunt o formațiune tip chei pe cursul râului Miniș, situate între orașul Anina și comuna Bozovici, sunt accesibile turiștilor și sunt împărțite în mai multe sectoare, fiind străbătute de Drumul Național 57B.





Asociația G.A.L. Delta Dunării

1. Lacul Beibugeac este o zonă protejată, ce se află pe teritoriul nordic al satului Plopul (în partea central-nordică a Dobrogei), în imediata apropiere de drumul județean DJ222, care leagă localitatea Sarinasuf de Murighiol. Lacul se întinde pe o suprafață de 470 hectare, reprezentând o zonă naturală (râuri, lacuri, mlaștini, turbării, terenuri arabile cultivate) ce asigură condiții de hrană, cuibărit și viețuire pentru mai multe specii de păsări migratoare, de pasaj sau sedentare, majoritatea fiind protejate prin lege.



2. **Peștera Tunel.** Localizată pe Brațul Sf. Gheorghe, lângă debarcader, peștera este dezvoltată pe o singură galerie cu o lungime de 19,20m, pe direcția NNE-SSV. Geneza acestei pesteri este controversată, dacă se ia în calcul dimensiunile ei și profilul galeriei unice. Se presupune că a luat naștere prin eroziunea apelor unui mic afluent al fluviului care ieșea din pîntenul de calcar. O altă explicație ar fi săparea acesteia în timpul construirii cetății antice, din perimetrul actualei comune, piatra fiind utilizată la unele edificii. Accesul nu presupune dificultăți majore, dar necesită sisteme de iluminat și un minim de echipament de protecție.



3. **Lacul Razelm, este cel mai mare lac cu apă dulce din România. Acesta are o suprafață de 394,30 km² din totalul de 731 km² al complexului lagunar Razim-Sinoe, și este de fapt o lagună formată prin bararea de către curenții orizontali din Marea Neagră cu nisipuri a unui vechi golf.**





4. **Sărăturile Murighiol** alcătuiesc o arie protejată de interes național, situată pe teritoriul administrativ al comunei Murighiol. Rezervația naturală cu o suprafață de 87 ha. este inclusă în Parcul Național Delta Dunării (rezervație a biosferei) aflat pe lista patrimoniului mondial al UNESCO. Aria naturală reprezintă o zonă umedă (lacuri, bălți, pajiști sărăturate, păpuriș, stufăriș) ce adăpostește și asigură condiții de hrană și cuibărire pentru păsări migratoare, de pasaj sau sedentare, cu specii de: chiră de baltă, prundaș de sărătură, piciorong, lebădă de iarnă, barză albă, pelican comun, stârc purpuriu și rață roșie.



5. Grindul Lupilor se află între lacurile Razim și Sinoe și are o vegetație specifică solurilor nisipoase. Datorită înălțimii reduse și a condițiilor favorabile, zona este importantă pentru reproducerea naturală a peștilor și pentru iernarea păsărilor, reprezentând un important refugiu de cuibărit și hrană. De asemenea, câteva mamifere foarte rare, cum ar fi bursucul sau șacalul auriu, poposesc aici iarna, când lacurile Razim și Sinoe sunt înghețate. Zona are o mare importanță pentru reproducerea naturală a peștilor din speciile: crap, șalau, plătică, datorită cotelor reduse și a condițiilor favorabile.



6. **Dealurile Beștepe**, denumite și Colinele Mahmudiei, reprezintă prelungirea extrem estică a Dealurilor Tulcei, fiind chiar cele mai estice dealuri ale țării. Deși au o altitudine absolută de numai 242 m, sunt extrem de interesante deoarece, oferă priveliști mirifice asupra Deltei Dunării, inclusiv în perioada de iarnă. Rezervația are o suprafață de 415 ha, fiind amplasată pe teritoriul administrativ al comunelor Mahmudia și Beștepe. Aici se întâlnesc pajiști stepice, zona reprezentând una dintre rarele arii protejate unde se mai regăsesc anumite habitate și specii de importanță comunitară și națională.

Recomandări:

1. Complexul lagunar Razim-Sinoe
2. **Plaja Nufărul**
3. **Rezervația Enisala**
4. Ghiolul Pietriei
5. **Insula Bisericuța**
6. **Peștera Țestoasei**
7. **Gura Portiței**





Asociația „Poarta Almăjului”

1. Statuia lui Hercules (1847). Întreaga istorie a stațiunii Băile Herculane se leagă de figura emblematică a eroului grec Hercules și de expedițiile întreprinse de acesta cu argonauții, în căutarea lânii de aur. Conform Legendei, Hercules a trecut prin zonă în drumul său spre Caucaz, în jurul său fiind construită întreaga poveste a stațiunii Băile Herculane, dar și istoria a numeroase obiective turistice din localitate.

2. Ansamblul Cazinoului constituie unul dintre cele mai vechi și mai reprezentative puncte de interes turistic de pe teritoriul actualei stațiuni Băile Herculane. Cazinoul este în prezent dezafectat, având destinația de muzeu. Parcul Cazinoului găzduiește în prezent chioșcul pentru fanfară, un restaurant, dar și alte spații comerciale. Ansamblul datează din perioada 1850-1900, fiind realizat după planurile arhitectului Wilhelm Doderer, același arhitect care a realizat și planurile Castelului Peleş. Clădirea este încadrată în categoria A și se remarcă prin arhitectura porticurilor și minuțiozitatea picturilor murale, reprezentând clădirea de referință în planul de sistematizare arhitecturală în perioada Imperiului Habsburgic.



1



2



2



2

2



3. Monumentul Revoluției de la 1821. Monumentul este situat în localitatea Padeș și este închinată Revoluției începute de Tudor Vladimirescu. În anul 1821, Tudor Vladimirescu a lansat chemarea la luptă „către tot norodul omenesc”, care a devenit cunoscută în istorie ca Proclamația de la Padeș. Prin această declarație, poporul era mobilizat la luptă împotriva răului din țară, pentru statornicia unui nou regim politic în țară.



4. Situl arheologic de la Mehadia, punctul „Zidina”. Face parte din ruinele castrului roman Praetorium și se află la aproximativ 3 km spre nord de localitatea Mehadia, pe locul numit de localnici La Zidine, la distanță aproape egală de localitatea Plugova. Acesta a fost confundat de mulți cu stațiunea balneară Băile Herculane, aflată la 13 km spre SE pe șosea și pe Valea Cernei. De aici provin 8 inscripții și un fragment de diplomă militară. Lângă castru se află și o așezare civilă. Din împrejurimi provin mai multe monede republicane și imperiale.



5. Gara Băile Herculane are în prezent statut de monument istoric, fiind considerată cea mai frumoasă gară din țară, datorită aspectului său și stilului baroc în care a fost construită. Monumentul a fost construit între anii 1878-1886, urmând planurile arhitectului A.D. Serres, care a conceput o structură caracterizată prin cupole și arce de cerc similare celor existente în castelul de vânătoare al împărătesei Maria Teresa, situat în apropierea Vienei. Înainte de a fi gară, clădirea a avut și destinația de casă de vânătoare a arhiducelui Franz Josef al Austriei. Clădirea, maiestuoasă prin aspectul său, dispune de o cupolă sprijinită de două coloane, fiind decorată cu picturi ale unor personaje mitologice, dintre care iese în evidență legendarul erou Hercules, care constituie totodată și figura legendară în jurul căreia este construit și dăinuie Orașul Băile Herculane.

Recomandări:

1. Biserica de lemn Sfântul Nicolae
2. Ansamblul de arhitectură balneară
3. Statuia Neagră Austriacă
4. Grota Haiducilor
5. Podul de Piatră peste Cerna



6. Moara de la Pod, este amplasată pe Valea Râului Ramna, Cornereva, construcția datând din secolul XX. În prezent se află în stare de degradare, fiind funcțională numai ocazional și cu scop demonstrativ.



Asociația G.A.L. Delta Dunării

1. Biserica Catolică din Malcoci a fost construită în 1880 de către comunitatea germană de atunci și a supraviețuit cu greu, în condițiile în care conducerea statului comunist a cerut demolarea sistematică a lăcașelor de cult din România, iar în anul 1940 cei mai mulți etnici germani au părăsit satul. Deși a aparținut de la bun început comunității din această zonă, securitatea comunistă a distrus absolut toate actele care le certifică patrimoniul. Așa se explică și statutul incert al acestui imobil, inexistent în arhivele Ministerului Culturii. În acest moment slujbele religioase din satul Malcoci au loc în casa parohială din localitate, deoarece biserica se afla într-un stadiu avansat de degradare.

2. Gospodăria Țărănească din situl de la Enisala. Amplasat în centrul localității Enisala, la 6 km de orasul Babadag și 51 km de Municipiul Tulcea, muzeul reprezintă o sinteză a gospodăriei tradiționale din nordul Dobrogei, zona lacului Razim, de la începutul secolului al XX-lea. Restaurată în anul 1971, gospodăria este un punct de atracție pentru turiștii care vizitează aceste locuri. Ansamblul arhitectural cuprinde: casa cu chiler și câteva din anexele tipice pentru o gospodărie din aceasta zonă: bucătăria și cuptorul de vară, grajdul pentru animale, porumbarul, șoproanele, fântâna.



1



2



2



2



2



3. Clădirile Mihail Moruzov. Un element de atracție turistică îl constituie clădirile - astăzi edilitare - construite de Mihail Moruzov (creatorul și șeful Serviciului Secret de Informații al Armatei Române în perioada 1924-1940). În Zebil există 6 clădiri de acest tip, dintre care reprezentative sunt: Școala Primară de Stat Simeon Moruzov (inaugurată 8 nov 1937), Conacul Moruzov (în care acum funcționează Centrul de Recuperare și Reabilitare Neuropsihică), Primăria.



4. Tezaurul de la Agighiol. În anul 1931 s-a descoperit în situl arheologic Agighiol un tezaur getic, într-un mormânt princiar, conținând piese de podoabă și armură din argint și aur, ce a devenit celebru. Mormântul din sec. IV î.Hr., atribuit unui reprezentant al aristocrației getice, este contemporan cu tezaurile descoperite în alte părți ale Dobrogei sau ale țării. Complexul funerar de la Agighiol ocupa un areal cu un diametru de 32 m, avea o înălțime de 2 m, formă boltită și cuprindea trei încăperi.

Alte obiective tradiționale:

1. Mănăstirea Halmyris
2. Casele tradiționale din Mahmudia, Murighiol și din proximitatea Cetății Argamam
3. Biserica Ortodoxă "Sfântul Dumitru"
4. Cetatea bizantină Proslăvița
5. Muzeul Paraschiva Constantin
6. Ruinele Cetății Zaporojenilor

5. Cetatea Enisala este situată în vecinătatea satului Enisala, pe un deal ce domină împrejurimile, la intersecția unor importante drumuri de apă și de uscat. Cetatea a fost construită de puterea imperială bizantină și de cea comercială genoveză la sfârșitul sec. XIII și începutul sec. XIV. În timpul lui Mircea cel Bătrân cetatea a trecut în stăpânirea Țării Românești, iar la sfârșitul domniei acestuia, când Dobrogea a fost cucerită de către turci, în cetate s-a instalat o garnizoană militară otomană. Cetatea propriu-zisă, de formă poligonală, ocupa o suprafață de aproximativ 0,3 ha; o a doua incintă, aproape complet demantelată, închidea un spațiu de cel puțin două ori mai mare decât cel cuprins în perimetrul incintei mici. Pe tronsonul păstrat al incintei mari se află cinci turnuri rectangulare. Ca element de arhitectură se impune bastionul porții principale cu arcadă dublă continuată cu o arcadă oarbă.





Asociația „Poarta Almăjului”

1. Căminul cultural din Lăpușnicel este o construcție finalizată în anul 1981, având o capacitate de 400 de locuri. În incinta căminului funcționează și biblioteca comunală, ce numără peste 9500 de volume și se bucură de un număr însemnat de cititori. Tot aici își desfășoară activitatea și Clubul Tineretului, dotat cu diferite jocuri, între care șah, table, remy ș.a. În căminul cultural se organizează și nunți, botezuri și alte activități cu caracter cultural.

2. Căminul cultural din Topleț oferă posibilitatea organizării diverselor evenimente culturale (dedicate zilelor comunei, sărbătorilor locale, serbărilor sau evenimentelor precum nunțile și botezurile), reprezentând un cadru prielnic socializării, dezbaterilor, petrecerii timpului liber, fiind specific mediului rural.

3. Muzeul Sătesc din Bozovici oferă posibilitatea turiștilor de a viziona colecții particulare de artă populară, precum și o varietate de exponate specifice cadrului rural.





Asociația G.A.L. Delta Dunării



1

1. Aqua Park Peninsula Resort. În cadrul resortului sunt oferite o serie lungă de facilități, dintre cele mai importante fiind Aqua Park-ul și excursiile în Delta Dunării în grupuri de 10 sau mai multe persoane, inclusiv cu bărci cu motor de 70 cai putere pentru iubitorii de adrenalina.



2

3

2. Festivalul Fasching-ului. Odată cu venirea primăverii, în luna martie, germanii sărbătoresc schimbarea anotimpului printr-un carnaval cu măști, ce se organizează în „Miercurea cenușie”, atunci când se sărbătorește și „Lăsata secului”.

3. Ansamblul Juraveli (Cocor). Pe langa virtuozitate și autenticitate, ansamblul se remarcă prin portul tradițional specific rusilor lipoveni. Costumul tradițional se remarcă prin cromatică în tonuri și nuanțe tari (roșu, albastru, verde, roz) și se poartă în mod deosebit la sărbători. Unele piese de port s-au modificat, altele și-au păstrat forma: rubașca, cămașa bărbătească, pois-ul (brâul purtat atât de bărbați cât și de femei).



4

4. **Rusaliile (Sărbătoarea „Sfântului Duh”)**. Sărbătoarea reprezintă punctul culminant al tradițiilor anuale. În această noapte băieții fac tot felul de farse (scot din țâțâni și ascund porțile caselor, desfac în bucăți carele și le montează la loc pe acoperi), iar dimineața fiecare se grăbește să ajungă primul pe câmp pentru a nu fi declarat „Leneșul Rusaliilor”.



5

5

5. **Serbarea Borșului de Pește**. În cadrul acestui festival au loc demonstrații de gastronomie tradițională, cu accent pe preparatele pe bază de pește, dintre care borșul pescăresc ocupă un loc privilegiat. Momente artistice sunt oferite de ansambluri de dansuri și cântece le tradiționale din toată Dobrogea, ateliere pentru copii, expoziții de fotografie și standuri de promovare a produselor locale.



Asociația „Poarta Almăjului”



1. Hotelul Claudia se află în centrul orașului Băile Herculane pe strada Complexelor, unde sunt situate și hotelurile Dacia, Diana, Afrodita și Minerva. Hotelul este o construcție nouă, ce dispune de parcare proprie, 7000 mp grădină, loc de joacă pentru copii, piscină proprie, restaurant, bar, sală de conferințe, fitness, saună și acces la Internet prin Wireless.



2. Vila Hera este situată în centrul stațiunii Băile Herculane, dispunând de 16 camere de cazare dotate cu aer condiționat, baie proprie, televizor, frigider, diferite pachete și servicii de tratament/ relaxare, piscină exterioară și piscină interioară cu apă termo-sulfuroasă, terasă acoperită / neacoperită, mese de tenis și air hockey.



3. Pensiunea Prigorel se afla în comuna Prigor, la poalele Semenicului, în apropierea Cheilor Nerei dispunând de o clădire principală compusă din 4 camere și 6 căsuțe. Fiecare cameră este dotată cu televizor iar numărul total de locuri este de 30.

4. Salonul Restaurant Noblesse din Băile Herculane cu o capacitate de 50 locuri oferă o varietate a preparatelor culinare și a băuturilor, fiind potrivit pentru cine romantice, petreceri aniversare, sau alte evenimente speciale.

5. Hotelul Afrodita dispune de două restaurante, restaurantul Premier având o capacitate de 350 de locuri și restaurantul Labirinth cu 150 de locuri. Restaurantele se află la dispoziția clienților pentru organizarea de evenimente dar și pentru cei ce doresc să se delecteze cu preparate tradițional românești, dar și internaționale.

Cazare

Restaurante

1. Hotel Internațional
2. Hotel Cerna
3. Pensiunea Roua de Munte
4. Vila Bellevue
5. Hotel Roman

1. Restaurant Cristal
2. Restaurant Paradis
3. Restaurant Sfinxul Bănățean
4. Restaurant Geta





Asociația G.A.L. Delta Dunării

1. **Hotelul plutitor Săgeata Apelor** este amplasat într-una dintre cele mai sălbatice zone ale Deltei Dunării, situată pe unul dintre meandrele brațului Sfântu Gheorghe, o zonă, ideală pentru pescuit, care cuprinde unele dintre cele mai frumoase lacuri ale Deltei, lacurile Uzlina, Isac, Taranova, Chiril.

2. Hotelul Mon Jardin pune la dispoziție 9 camere duble junior, 18 camere duble standard, 8 „family rooms” și 2 apartamente. De asemenea, oferă servicii și facilități de top turiștilor: piscină, ponton de acostare, transport către locurile de vanătoare și pescuit din Delta Dunării și către mânăstirile din nordul Dobrogei.

3. Enisala Safari Village reprezintă poarta ideală de acces în Delta Dunării. Complexul este un sat de vacanță situat într-o zonă cu o vedere deosebită, lângă un sit arheologic bogat în artefacte tracice. Arhitectura caselor este inspirată din cea locală, iar materialele folosite la construcție sunt eco.

4. **Restaurant Gura Portiței.** Bucătăria restaurantului se bazează pe produsele locale și pe rețete tradiționale românești și dobrogene, axate pe pește și vânat dar și pe o colecție de vinuri din zonă.

5. Restaurantul Hotelului Puflene Resort are o capacitatea de 240 de locuri fiind un loc potrivit pentru degustarea deliciilor gastronomiei locale ce are ca elemente centrale produsele pescarești și vinurile din podgoriile Sarica Niculiței și Babadag.



Cazare

Restaurante

1. Pensiunea Stânca Dunării

2. Hotel Wells

3. Pensiunea Pescăruș

4. Pensiunea Delta Rustic

1. Lotus

2. Steaua Apelor

3. Cormoran

4. Casa Lotca

5. Castalia

6. Morena





Asociația „Poarta Almăjului”

1. Ruta cu temă religioasă. Ruta presupune plecarea din Orașul Băile Herculane, din fața Bisericii Schimbarea la Față, care reprezintă și primul obiectiv cu caracter religios al rutei. Ulterior, ruta presupune deplasarea cu autoturismul până în localitatea Mehadia (situată în vecinătatea stațiunii Băile Herculane), în vederea vizitării Bisericii Sfântul Nicolae din Mehadia, una dintre cele mai mari biserici din teritoriul GAL. Călătoria continuă spre Biserica Sfântul Ioan Botezătorul din localitatea Iabłanița, unde se poate face un mic popas. Următorul punct de interes este reprezentat de Biserica Înălțarea Domnului din Comuna Bozovici (40 km distanță de Iabłanița), biserica având statut de monument istoric. La întoarcere, ruta se abate spre Mănăstirea Almăj Putna din satul Putna, Comuna Prigor, una dintre cele mai frumoase, noi și îngrijite mănăstiri din România. Ulterior, are loc întoarcerea spre Iabłanița, unde puteți poposi pentru masa de prânz la Restaurantul La Victor, situat în imediata apropiere a sediului GAL Poarta Almăjului, în Sat Petnic, Comuna Iabłanița. Ulterior, traseul continuă spre Biserica Sfântul Atanasie cel din Aton, situată în localitatea Domașnea. Pe drumul de întoarcere spre Băile Herculane mai pot fi făcute popasuri la Bisericile Nașterea Maicii Domnului (Mehadica), Înălțarea Domnului (Cuptoare - monument istoric) și Cuvioasa Paraschiva (Crușovăț - monument istoric). Ruta are în total aproximativ 250 de kilometri, ce pot fi parcurși cu autoturismul în aproximativ 3 ore, iar vizitarea obiectivelor durează aproximativ 4 ore.

01. Biserica Schimbarea la Față (Băile Herculane)
02. Biserica Sfântul Nicolae (Mehadia)
03. Biserica Sfântul Ioan Botezătorul (Iabłanița)
04. Biserica Înălțarea Domnului (Bozovici)
05. Mănăstirea Almăj-Putna, Putna (Prigor)
06. Biserica Sfântul Atanasie cel din Aton (Domașnea)
07. Biserica Nașterea Maicii Domnului (Mehadica)
08. Biserica Înălțarea Domnului, (Cuptoare, Cornea)
09. Biserica Cuvioasa Paraschiva, (Crușovăț, Cornea)

Distanță: 175 km

Durată: 4 ore

Dificultate: Medie

Tip traseu: Auto



2. Ruta cu temă culturală. Ruta presupune plecarea de la Cazinoul Băile Herculane, monument istoric ce datează încă din anul 1862. Odată cu vizionarea Cazinoului, poate fi vizitat și Muzeul de Istorie Nicolae Cena, care funcționează în cadrul acestuia. Ulterior, traseul continuă cu Parcul Cazinoului și chioșcul pentru fanfară, situat în incinta Parcului. Următorul punct de interes este reprezentat de ansamblul Piața Hercules, în mijlocul căreia se află statuia eroului Hercules, emblema legendară a Orașului. Călătoria culturală continuă cu Baia cea Mare, una dintre cele mai importante și atractive ruine ale României, care în ciuda stării avansate de degradare în care se află continuă să impresioneze prin maiestruțitate și prin detaliile arheologice. Circuitul cultural se continuă până la ieșirea din localitate, unde poate fi vizitată Gara Băile Herculane, una dintre cele mai frumoase și mai impunătoare stații CFR din România, construită într-un detaliat stil baroc vienez. În cazul unei deplasări cu autoturismul, circuitul cultural poate continua cu vizitarea Casei de Cultură și a Casei Memorial Gheorghe Bălțean din Topleț.

01. Cazinoul Băile Herculane (Băile Herculane)
02. Muzeul de Istorie Nicolae Cena (Băile Herculane)
03. Parcul Cazinoului (Băile Herculane)
04. Ansamblul Piața Hercules (Băile Herculane)
05. Baia cea Mare (ruină) (Băile Herculane)
06. Gara Băile Herculane (Băile Herculane)
07. Casa de Cultură Gheorghe Bălțean (Topleț)

Distanță: 15 km

Dificultate: redusă

Tip traseu: la pas

Durată: 1,5 ore



01. Rezervația Naturală Domogled-Valea Cernei (Băile Herculane)

02. Platoul Mehedinți (Băile Herculane)

03. Rezervația Naturală Sfinxul Bănățean (Băile Herculane)

04. Cascada Bobot (Mehadia)

05. Aria Protejată Râpa Neagră (Mehadia)

06. Rezervația Naturală Cheile Globului (Globo Craiovei, Iablanița)

07. Cheile Minișului (Bozovici)

08. Rezervația Naturală Munții Semenic (Băile Herculane)

09. Rezervația Naturală Cheile Nerei-Beușnița (Lăpușnicel)

10. Cascada Bigăr (Bozovici)

11. Lacul Gura Golumbului (Bozovici)

12. Rezervația Naturală Munții Semenic-Cheile Carașului (Bozovici)

13. Munții Almăjului - Locvei (Bozovici)

14. Valea râului Belareca (Cornereva)

15. Lacul Trei Ape (Verendin, Luncavița)

16. Rezervația Cheile Corcoaiei, (Padeș)

17. Pădurea Gorganu (Motru-Sec, Padeș)

3. Ruta cu temă ecologică. Ruta cu tematică ecologică constă în parcurgerea celor mai relevante obiective turistice naturale existente pe teritoriul Poarta Almăjului. Deplasarea se realizează cu autoturismul, însă există și obiective/rezervații sau arii protejate în care este permis accesul turiștilor la pas. Este cea mai spectaculoasă rută din punct de vedere al peisajelor naturale existente de-a lungul ei. La jumătatea rutei este prevăzut un popas prelungit la Cascada Bigăr, cel mai important obiectiv turistic natural localizat pe teritoriul acoperit de Grupul de Acțiune Locală Poarta Almăjului.

Distanță: 250 km

Dificultate: redusă

Tip traseu: auto

Durată: 5 ore





Asociația G.A.L. Delta Dunării

1. Ruta cu temă etnografică. De la atelierul de impletituri Mahmudia turiștii pot achiziționa obiecte din papură tradiționale și - de asemeni - pot comanda obiecte cu caracter utilitar specifice societății contemporane: poșete realizate din combinații de materiale în care predomina papura, huse pentru laptop sau telefon mobil, etc. Muzeul Paraschiva Constantin ofera, la randul său, posibilitatea de a vedea țesături tradiționale românești specifice Dobrogei de Nord dar și pe cea de a achiziționa "scoarțe", preșuri lucrate manual, marama, etc. Gospodăria Țărănească de la Enisala este însă cea care ofera o perspectivă completă asupra tradițiilor nord dobrogene manifestate în meșteșuguri dintre cele mai diverse: țesături, împletituri, ceramică, dogarie, etc. Gospodăria de la Enisala reprezintă, în fapt, un model de locuire tradițională comparabil cu cele mai reușite inițiative similare - Muzeul Țăranului Român, Muzeul Astra Sibiu, etc.

1. Atelierul de impletituri Mahmudia
2. Muzeul Viu Paraschiva Constantin
3. Gospodăria țăărănească în situ de la Enisala

Distanță: 75 km

Dificultate: redusă

Tip traseu: auto

Durată: 2 ore



1. Biserica Sfintii Voievozi din Agighiol
2. Bisericile de rit vechi din Sarichioi
3. Cetatea Enisala
4. Gospodăria țărănească în situ de la Enisala
5. Rezervația de bujori salbatici de la Enisala
6. Biserica de rit vechi din Jurilovca
7. Miniportul Jurilovca
8. Cetatea Orgame - Argamum
9. Capul Dolosman

2. Circuitul turistic de 2 zile. Regrupează cele mai importante 9 obiective din regiunea GAL Delta Dunării, incluzând atât elemente de atracție turistică naturală, cât și obiective antropice, arheologice, sau religioase. Toate cele 9 obiective aduc o reală valoare patrimoniului cultural al României în general și al teritoriului GAL Delta Dunării, în special. Traseul durează aproximativ 2 ore cu autoturismul, însă vizitarea tuturor obiectivelor ridică durata totală a acestuia la aproximativ 16 ore. Turiștii pot innopta la una dintre pensiunile Din Jurilovca sau Sarichioi.



Tip traseu: auto

Dificultate: redusă

Distanță: 75 km

Durată: 2 ore

3. Ruta cu tema arheologică. Hamlyris si Enisala sunt două dintre cele mai importante cetăți din Limes-ul danubian. Importanța patrimonială europeană a vestigiilor arheologice e completată de panorama extraordinara asupra Deltei Dunării pe care o ofera ambele cetăți.

1. Satul pescaresc Murighiol cu segmente de arhitectura traditionala
2. Lacurile Isac si Isacel, cu flora si fauna specifice Deltei Dunarii
3. Canalul Litcov, cu nuferi si vegetatie spontana spectaculoasa

Distanță: 10 km

Dificultate: medie

Durată: 4 ore

Tip traseu: Auto



5. Ruta Satul traditional pescaresc — "Jurilovca - Destinatie Europeana de **Exelență**". Comuna Jurilovca reprezintă locul unde ospitalitatea localnicilor se combină cu liniștea apelor albastre ale Dunării și ale Mării Negre. Printre atracțiile locale se numără: plaja de la Gura Portiței, fortăreața antică Argamum, plimbările cu barca pe complexul lagunar Razim-Sinoe, pescuitul și tradițiile comunităților române și lipovene. Pentru a descoperi regiunea în detaliu, vă invităm să parcurgeți un circuit pe țărmul nordic sau sudic al lagunei, un circuit al mănăstirilor sau, de ce nu, să urmați vechiul drum care lega orașele greco-romane din sudul Dobrogei de cele din nord. Descoperiți tradițiile păstrate cu grijă de comunitățile de români și lipoveni. Casele tradiționale lipovenești sunt văruițe în alb și albastru și au acoperișul din stuf. Baia tradițională lipovenească este o construcție separată de locuința propriu-zisă și seamănă cu o saună rusească. Înaintea sărbătorilor religioase în special, îmbăierea se transformă aproape într-un adevărat ritual. Sătenii poartă și acum costume populare, la biserică și în zilele de sărbătoare. Călătoriți în timp vizitând fortăreața greco-romană Argamum. Fondată în secolul VII î.e.n. de către grecii din Milet, aceasta este prima așezare antică de pe teritoriul actual al României menționată de un izvor scris al antichității.

1. Satul pescaresc Jurilovca
2. Cetatea Argamum de la Capul Dolosman
3. Lacul Golovita
4. Canalul 5
5. Grindul Lupilor

Distanță: 75 km

Durată: 4 ora

Dificultate: medie

Tip traseu: Auto



1. Cetatea Halmyris

Distanță: 75 km

2. Cetatea Enisala

Dificultate: medie

Tip traseu: la pas și auto

Durată: 1,5 ore

4. Circuit turistic de agrement: birdwaching si pescuit. Traseul presupune plecarea din Murighiol cu popas în satul Uzlina, amplasat grindul cu același nume, situat în preajma unui lac omonim care a fost, timp de peste 200 de ani, o prosperă comunitate de pescari. Lacurile Isac si Isacel sunt doua dintre cele mai cunoscute zone de pescuit din Delta Dunarii si totodată un mediu excelent pentru observarea florei și faunei specifice zonei. Porțiuni mari din luciul apei sunt ocupate de nuferi, păsări, brădiș în apă. Brădișul asigură un habitat bun pentru pești, a căror prezență nu poate fi pusă la îndoială. Canalul Litcov, cel mai lung canal din Delta Dunarii este, de asemeni, un loc excelent pentru pescuit. Intoarcerea la Murighiol se face pe brațul Sfantu Gheorghe. Turiștii pot opta pentru una dintre excursiile organizate de pensiunile din zona sau pot parcurge acest traseu cu ambarcațiunea proprie.

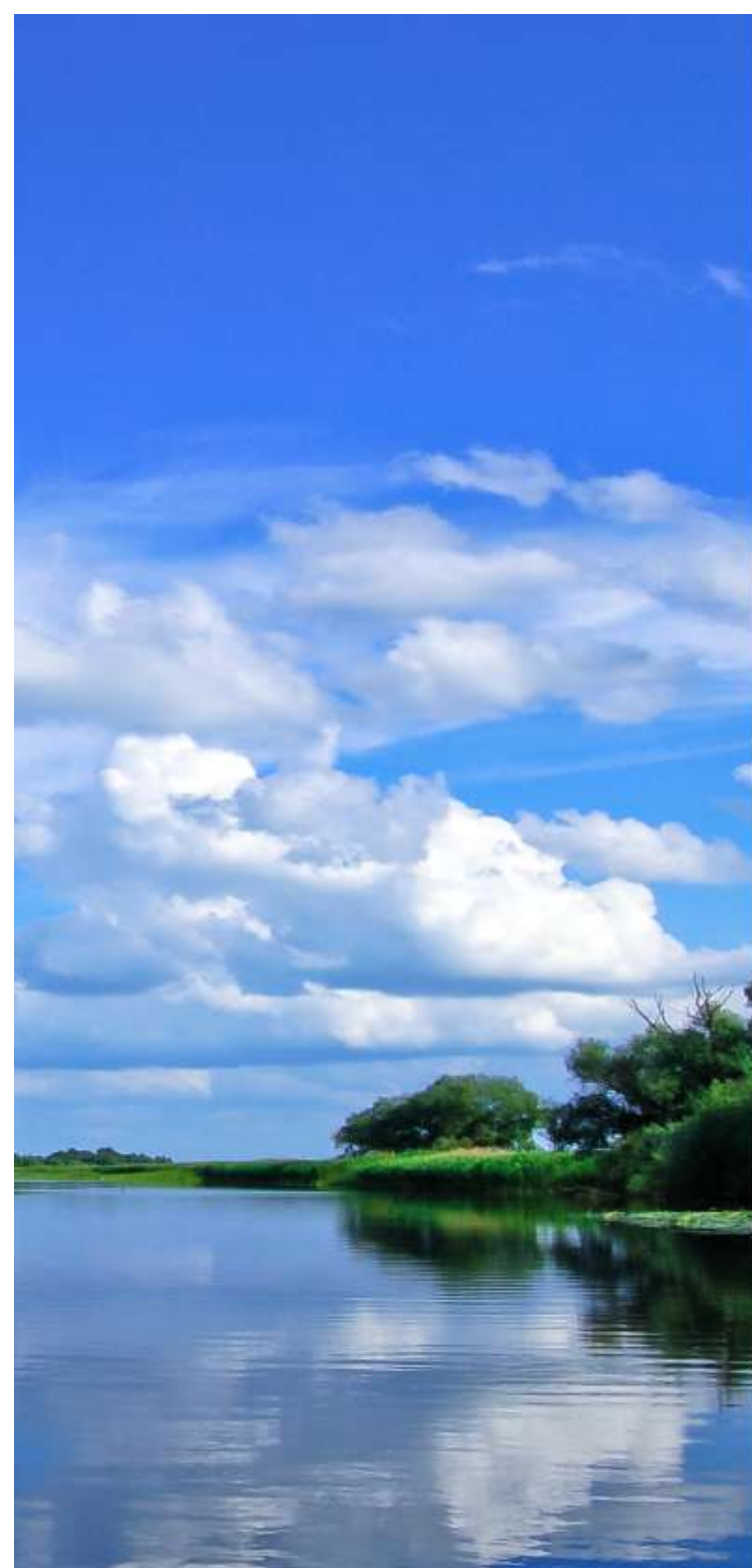

Această publicație a fost realizată în cadrul proiectului „Dinamizarea sectorului turistic de la nivel local cu ajutorul noilor tehnologii prin acțiuni de cooperare rurală interteritorială”. Proiect cofinanțat prin FEADR prin Măsura 421 PNDR - “Implementarea proiectelor de cooperare” din cadrul Programului Național de Dezvoltare Rurală 2007 - 2013.

Conținutul acestui material nu reprezintă în mod necesar poziția oficială a Uniunii Europene. Se distribuie gratuit.

